PRESENTACIÓN CANDIDATURA

CONCURSO: Aportes al Mejoramiento de la Calidad de Vida
CANDIDATO: Fabián Pacheco Rodríguez
CATEGORÍA: Persona Física

Señores
Defensoría de los Habitantes/CONARE
Presente

Estimados señores y señoras,

Tengo el honor de postular al Máster en Agrobiología Ambiental, Agrónomo y Ecologista: **Fabián de Jesús Pacheco Rodríguez** como candidato al **Premio Aportes al Mejoramiento de la Calidad de Vida**, a título de persona física por ser una persona dedicada desde hace muchos años a mejorar la calidad de vida de las personas en varios aspectos:

Fabián Pacheco ha trabajado en el fomento de la agroecología y la protección ambiental desde su adolescencia. Su intachable labor como instructor en agricultura orgánica del Instituto Nacional de Aprendizaje (INA) lo han llevado a ser el encargado director del Centro Nacional Especializado en Agricultura Orgánica del INA. Su liderazgo y visión ha decantado en una serie de impactos positivos en el centro formativo que administra, así como en la población estudiantil en general y sobre esto más adelante se expondrán detalles. Además, Fabián Pacheco es uno de los ecologistas más conocidos y destacados en Costa Rica por una larga trayectoria de campañas y acciones en la defensa ambiental que han permitido proteger al país de modelos de desarrollo ciegos que representan impactos negativos lamentables sobre el ambiente y la gente. Quizás uno de los activistas más importantes en la región latinoamericana en materia de defensa de derechos humanos frente a los impactos negativos de la agroindustria y su uso excesivo de agrotóxicos. Como ecologista fue presidente de la Federación Costarricense para la Conservación (FECON) entre el 2004 y 2006, es miembro fundador del conocido colectivo ecologista Bloque Verde que ha gestado un sin número de campañas y acciones directas en materia de defensa ambiental.

Fabián Pacheco en sus años de instructor en el INA destacó impartiendo cursos en agricultura orgánica en diferentes niveles de escolaridad, siendo además sus estudiantes adultos y jóvenes, lo cual requiere una gran capacidad y empatía para poder nivelar grupos y haciendo de la interculturalidad una integración sumamente valiosa.

Mejorando el ambiente al cultivar la tierra con un impacto mínimo y, por el contrario, beneficiando la formación de suelos ricos en microorganismos, micorrizas, lombrices y todos los elementos que hacen el suelo más fértil y armonioso para la biología y estructura de los suelos. Particularmente el uso de abonos orgánicos y técnicas que no agreden la tierra, cero plaguicidas y agroquímicos peligrosos.

Mejorando la alimentación de las personas al producir de manera orgánica y distribuir productos saludables a un amplio sector de la población cercano a las fincas donde se produce, fortaleciendo la relación productor– consumidor, sin intermediarios.

Integrando poblaciones indígenas y agricultores con muy bajo nivel de escolaridad, convirtiéndolos en exitosos técnicos y profesionales en agricultura orgánica. Fabián Pacheco es gestor del programa de Técnico en Agricultura Orgánica del INA el cuál ha demostrado ser de singular éxito según el último estudio de la Unidad de Fomento Empresarial del INA dado el alto índice de empleabilidad que tienen los graduados.

Participación de la Mujer en el mundo agrícola (Fabián es creador el Programa institucional INA-IMAS-INAMU Mujeres Semilla que expondremos más adelante) este programa viene a empoderar y fortalecer las familias desde la mujer campesina, indígena, agricultora, muchas de ellas jefas de familia, que encuentran en la agricultura orgánica y cuido de semillas autóctonas originales una profesión de gran valor.

Conocí al señor Fabián Pacheco siendo un adolescente que había tenido dificultades de aprendizaje (dislexia), pero ya desde entonces era un entusiasta ambientalista. El haber sufrido de alguna manera dificultades en adaptarse a un mundo que excluye a cualquiera que tenga alguna discapacidad por leve que sea, lo convirtió en una persona altamente empática y comprensiva.

Esto último puede sonar ligero o irrelevante, a mi criterio hizo del joven Pacheco Rodríguez una persona que acoge a las personas diversas en todo sentido y las integra. Él sabe bien lo que es sentirse excluido y por esa razón, las personas con las que se interactúa le tienen gran admiración y respeto al sentirse plenamente aceptadas indistintamente de las diferencias.

Muchos años después de haber conocido a Fabián, matriculé a mis hijos siendo niños en un taller de jóvenes ecologistas que impartieron en la Universidad EARTH (Escuela de Agricultura de la Región Tropical Húmeda) del que regresaron encantados de haber conocido a un señor llamado Fabián Pacheco (siendo estudiante de la EARTH) que les habló de la conservación del agua, el uso de productos de uso diario que no afecten el ambiente como jabones, evitar las gaseosas y el agua embotellada por la cantidad de plástico que impactaban el ambiente. Fue muy impactante cómo un breve curso causó que tomaran gran conciencia para no desperdiciar recursos, apagar las luces que no se estén utilizando, cerrar bien la llave del tubo, reutilizar todo, separar desechos orgánicos y rechazar el consumo innecesario.

Años después por simple interés en cultivar alimentos, matriculé en el INA un curso de hidroponía donde como por arte de magia lograba cultivar alimentos a gran velocidad, no se utilizan plaguicidas sino repelentes, pero la nutrición de las plantas era totalmente basada en elementos y compuestos químicos derivados del petróleo. Algo no andaba bien en tal tipo de producción de alimentos, por lo que decidí matricular siempre en el INA el curso de Abonos Orgánicos en la Chinchilla en Oreamuno, Cartago. Ese curso fue exactamente como si me hubiesen quitado un velo de los ojos y entendí la gran importancia de la agricultura orgánica, la calidad tan maravillosa de los alimentos, el cultivo en perfecta armonía con el ambiente, la falacia llamada Revolución Verde. Ahí llevé varios cursos con diversos profesores incluyendo Fabián Pacheco que no recordaba yo lo había conocido años atrás, lo que me permitió tener una relación alumna-profesor muy natural y valorar cuanto había progresado aquel joven rebelde, convertido en un serio profesional con dominio absoluto de las materias que impartía, en grupos muy diversos, donde asistíamos adultos mayores interesados casi a nivel de pasatiempo, así como jóvenes y personas humildes que buscaban aprender técnicas agrícolas de bajo costo, alta productividad que les permitieran tener emprendimientos.

Años después me enteré de que Fabián había llegado a ser Director del Centro donde profesores y alumnos le rinden gratitud y respeto por la forma tan íntegra, amable, seria y profesional con que se maneja, eso sí, con muy altos niveles de exigencia e intolerancia a la mediocridad. Más adelante se detallan aportes destacables en su aporte a la calidad de vida y al país en general desde su gestión en el INA.

Ilustración 1 Fabián Pacheco sembrando maíz criollo en parcela agrícola de la organización Sol Verde, Santa Cruz, Guanacaste en el marco de un taller de agricultura orgánica.

Sobre las luchas contra la exploración y explotación petrolera

Siendo joven adolescente Fabián Pacheco inició su trayectoria de defensa ambiental en la campaña contra la exploración y explotación petrolera en el Caribe. Junto con grupos ambientalistas como, FECON, Oilwatch y Acción de Lucha Anti Petrolera (ADELA) Fabián Pacheco ha sido un elemento aglutinante de fuerzas para proteger el ambiente del oscuro negocio del petróleo que acabaría con la buena reputación de país verde. Fabián Pacheco fue un

activista ecologista destacado en esta campaña que se desarrolló a finales de los años noventa e inicios de los años dos mil que logró expulsar los intereses extractivistas petroleros que hubieran heredado serios problemas ambientales a todo el Caribe Sur de Costa Rica. Algunas noticias en relación al activismo de Fabián están disponibles en línea: https://www.eleconomista.es/empresas-finanzas/noticias/327227/12/07/Ambientalistas-protestan-contra-posible-exploracion-petrolera-en-Costa-Rica.html

Esta contienda de la sociedad civil marcó un precedente en el ejercicio de la defensa ecológica de Costa Rica. Indudablemente sin esta lucha hoy el Caribe de Costa Rica estaría lleno de plataformas de extracción de crudo y nuestras costas teñidas de la negra brea y de metales pesados producto de dicha actividad, afectando de esta forma el ecoturismo que beneficia a tantas familias en las costas del Caribe de Costa Rica. La defensa ambiental claramente repercute en la buena calidad de vida de la gente. Sin recursos naturales no hay calidad de vida…

Ilustración 2: Acción directa no violenta en avenida segunda liderada por el ecologista Pacheco contra la explotación petrolera en Costa Rica. En la foto Fabián Pacheco movilizando la acción al megáfono.

Sobre la protección del agua

Fabián Pacheco, ha liderado una intensa lucha con diversas comunidades en procura de un ambiente sano y ecológicamente equilibrado y en la protección de las nacientes de agua de su comunidad y de comunidades aledañas. Esta lucha local por proteger las nacientes de la comunidad de Cipreses Cartago creció y evolucionó de tal forma que hoy es parte de la actual **campaña para la prohibición del uso de clorotalonil en Costa Rica.** El clorotalonil es un fungicida extremadamente peligroso (el cuarto más vendido en Costa Rica) que ha causado que **el agua de las ASADAS de Cipreses de Oreamuno y el de Santa Rosa de Oreamuno Cartago esté contaminada con degradados del agrotóxico mencionado**.

El clorotalonil ha sido **prohibido en la Unión Europea y más de 30 países por sus riesgos inaceptables** en materia de salud pública y ambiental y por ser **altamente cancerígeno** y contaminante de aguas subterráneas. Puede verse la conferencia de prensa donde participa Fabián Pacheco en calidad de líder comunitario y defensor ambiental:
https://www.facebook.com/socioambientalesucr.kioscos/videos/conferencia-de-prensa-contaminaci%C3%B3n-del-agua-con-agroqu%C3%ADmicos-en-la-comunidad-de/979960582880282/}

Se debe mencionar que desde el 2019 no se renovó el permiso de uso del fungicida Clorotalonil en la Unión Europea por lo tanto no está autorizado su uso en dicha región. Además, existe una discusión amplia alrededor de la contaminación del agua potable con dicho producto en países como Suiza y otros de Europa. (Karin Kiefer a, b, Tobias Bader c, Nora Minas a. Et all. Chlorothalonil transformation products in drinking water resources Widespread and challenging to abate. Water Research 183. 2020)

El plaguicida clorotalonil está clasificado por :CANCEROGENIDAD (US-EPA): Likely to be Carcinogenic to Humans Fuente: Chemicals Evaluated for Carcinogenic Potential. Office of Pesticide Programs, U.S. Environmental Protection Agency. Annual Cancer Report 2018 y 2021 https://apublica.org/wp-content/uploads/2020/05/chemicals-evaluated.pdf

Gracias a las gestiones del Ingeniero Agrónomo Fabián Pacheco y el frente ecologista que ha liderado en Cipreses de

Oreamuno se logró realizar análisis del agua de Cipreses en laboratorios diversos. En primera instancia se analizó el agua de Cipreses y posteriormente del agua de Santa Rosa de Oreamuno. De esta forma se detectaron la presencia de los contaminantes extremadamente tóxicos del clorotalonil y se ha logrado que el AyA reparta agua en cisternas evitando así aumenten los efectos de la toxicidad crónica que la ingesta de agua con agroquímicos pueda presentar sobre la población. Noticias como la del siguiente enlace del Semanario Universidad ejemplifican el alcance de la lucha y de la incidencia institucional que se ha logrado desde el trabajo permanente de Fabián Pacheco en proteger las nacientes de agua y la salud de la gente.

https://semanariouniversidad.com/pais/ministerio-de-salud-ordena-a-la-asada-de-cipreses-de-oreamuno-clausurar-las-fuentes-de-agua-por-posible-contaminacion/

La gestión y trabajo de estudio de Fabian Pacheco ha sido clave en ganar dos recursos de amparo en la defensa de las zonas de protección ecológicas de las tomas de agua de las comunidades afectadas y del saneamiento ambiental, (se adjunta evidencia) en estos momentos hay un tercer recurso de amparo en estudio sobre el agua de la ASADA de Santa Rosa Oreamuno (se adjunta evidencia). En el primer recurso interpuesto, el Frente EcoCipreses también solicitó que debe prohibirse la siembra de cualquier tipo de agricultura dentro del radio de los 200 metros de las fuentes agua y establecerse un plan de remediación urgente y un proceso de protección del área de recarga acuífera de la naciente con base en estudios hidrogeológicos. El cuido de los bienes comunes de las comunidades, en este caso las nacientes de agua es un acto valiente que hace a Fabián ser un candidato a dicho reconocimiento. Solamente tomando en cuenta esta campaña por el agua de la gente hacen que Fabián sea un candidato perfecto a este concurso Premio Aportes al Mejoramiento de la Calidad de Vida. Requiere de mucha dedicación y trabajo haber presentado y ganado dos recursos de amparo que anteponen el cuido de los bienes comunes y la salud pública frente al negocio privado.

Se presenta a continuación el "por tanto" del primer recurso de amparo ganado: expediente N° 20-021797-0007-CO

Disponible en drive: https://drive.google.com/file/d/1hc-O9QUSf0UkvESMGoHQbrMyaty9NVYi/view?usp=drive_link

Por tanto:

Se declara con lugar el recurso. Se ordena a Antonio Orozco Barrantes, en su condición de jefe de la Oficina Subregional de Cartago del Sistema Nacional de Áreas de Conservación, o a quien en su lugar ocupe ese cargo, llevar a cabo todas las actuaciones que estén dentro del ámbito de su competencia, a fin de que, en el plazo de **DOS MESES**, contado a partir de la notificación de esta sentencia, se resuelva de manera definitiva la denuncia interpuesta por la parte recurrente el 28 de julio de 2020 ante el SINAC, y se notifique lo correspondiente. Asimismo, se

EXPEDIENTE N° 20-021797-0007-CO

Teléfonos: 2549-1500 / 800-SALA-4TA (800-7252-482). Fax: 2295-3712 / 2549-1633. Dirección electrónica: www.poder-judicial.go.cr/salaconstitucional. Dirección: (Sabana Sur, Calle Morenos, 100 mts.Sur de la iglesia del Perpetuo Socorro). Recepción de asuntos de grupos vulnerables: Edificio Corte Suprema de Justicia, San José, Distrito Catedral, Barrio González Lahmann, calles 19 y 21, avenidas 8 y 6

ordena a Óscar Eduardo Rodríguez González, en su condición de director del Área Rectora de Salud de Oreamuno de Cartago del Ministerio de Salud, o a quien ocupe ese puesto, disponer los necesario para que, dentro del plazo de **DOS MESES**, contado a partir de la comunicación de esta sentencia, se resuelva en definitiva la denuncia n.° 1176-2020 formulada por la parte amparada el 28 de julio de 2020 y se le notifique lo que se decida. Además, deberán remitir a las instituciones competentes, de manera inmediata, los extremos de tales denuncias

Se presenta a continuación el "por tanto" del segundo recurso de amparo ganado, Exp: 22-015651-0007-CO / Res. Nº 2022026065 :

Disponible en drive:
https://drive.google.com/file/d/1XRQsxzl6YWtdAQP4JoPVEjcxMfAQoM7R/view?usp=drive_link

Por tanto:

Se declara con lugar el recurso. Se ordena a Eric Alonso Bogantes Cabezas y María José Lafuente González, por su orden, gerente general del Instituto Costarricense de Acueductos y Alcantarillados y directora a.i. del Área Rectora de Salud de Oreamuno, o a quienes respectivamente ocupen tales cargos, que giren las órdenes pertinentes y lleven a cabo todas las actuaciones que estén dentro del ámbito de sus respectivas competencias para que, en el plazo máximo de **TRES MESES**, contado a partir de la notificación de esta sentencia, se ejecuten las coordinaciones y acciones pertinentes, en el marco de un plan conjunto, para 1) solucionar de manera integral y definitiva la situación de contaminación por metabolitos de clorotalonil en las nacientes de Plantón y Carlos Calvo de la ASADA de Cipreses de Oreamuno; y 2) investigar si el problema de contaminación en las nacientes supracitadas ha perjudicado a otras comunidades de la zona. En el ínterin, las autoridades supracitadas deberán garantizar el suministro de agua potable a las comunidades afectadas mediante camiones cisterna u otra alternativa. Lo anterior se dicta con la advertencia de que, según lo establecido por el artículo 71, de la Ley de la Jurisdicción Constitucional, se impondrá prisión de

Teléfonos: 2549-1500 / 800-SALA-4TA (800-7252-482). Fax: 2295-3712 / 2549-1633. Dirección electrónica: www.poder-judicial.go.cr/salaconstitucional. Dirección: (Sabana Sur, Calle Morenos, 100 mts.Sur de la iglesia del Perpetuo Socorro). Recepción de asuntos de grupos vulnerables: Edificio Corte Suprema de Justicia, San José, Distrito Catedral, Barrio González Lahmann, calles 19 y 21, avenidas 8 y 6

Los dos recursos de amparo ganados por el ecologista Pacheco marcan un precedente en materia de protección del agua de miles de personas en Costa Rica, se recomienda leer el fallo de los magistrados en los documentos adjuntos (en enlaces supra citados carpetas Drive). Como puede leerse en el siguiente enlace del Semanario Universidad el fallo de la Sala Cuarta generó noticias e impacto en la discusión nacional:

https://semanariouniversidad.com/pais/sala-iv-ordena-al-aya-y-a-salud-solucionar-problema-de-contaminacion-del-agua-en-asada-de-cipreses/

Queda retratado el liderazgo de Fabián Pacheco en su exposición en la sesión extraordinaria del 03 de noviembre del 2022 ante el consejo Municipal de Oreamuno Cartago. Su exposición de más de dos horas cautivó al público donde pudo exponer ampliamente el problema de contaminación del clorotalonil. Dicha exposición quedó grabada en el siguiente enlace: https://www.facebook.com/oreamuno.go.cr/videos/sesi%C3%B3n-extraordinaria-del-concejo-municipal-de-oreamuno/866556521023396/

Ilustración 3. Tomada de Semanario Universidad el día en que Pacheco presenta iniciativa a la Municipalidad para que acuerden exhortar al Gobierno Central para la Prohibición del Clorotalonil. Disponible en: https://semanariouniversidad.com/pais/solicitan-a-municipalidad-de-oreamuno-que-apoye-prohibir-fungicida-clorotalonil-en-el-pais/

También queda retratado el liderazgo del ecologista Pacheco en el siguiente enlace donde se puede apreciar al ecologista dando declaraciones en el contexto de la marcha del 1 de mayo 2023 junto con Albino Vargas de la ANEP y activistas de su comunidad cartaginesa dando un mensaje para que se prohíba el Clorotalonil en Costa Rica: Disponible en el siguiente enlace:

https://www.facebook.com/100064427303345/videos/3451057365169277/?__so__=permalink

Evidencia documental de la grave contaminación del agua con clorotalonil y de la lucha en defensa del agua y las nacientes de Fabián Pacheco y el Frente Ecologista que conforma en Cipreses puede leerse en adjuntos tales como:

- Fallos de la Sala Constitucional que dan la razón a Fabián Pacheco y el Frente Ecologista que ha liderado en materia de protección del agua potable de la gente disponibles en carpeta de Drive: https://drive.google.com/drive/folders/1HqOfOhSYRiW3mK38xH-5Xh4j_x8Th0Q3?usp=sharing

- Criterio sobre Clorotalonil y sus metabolitos. No.GSD-UEN-GAR-2022-02798. AyA. Disponible en Drive: https://drive.google.com/file/d/1Rw78Cjut_I2Zvfm0VdC92NCxzg_eY_O7/view?usp=drive_link

- OFICIO N° 01424-2023-DHR. REGISTRO DE INTERVENCION N° 401787-2022-RI. Disponible en Drive:https://drive.google.com/file/d/17Ny2DbYcNxWfdsu-R9Pzanrtuesm-1DH/view?usp=sharing

- Comunicado de prensa seguido de oficio MS-DM-5043-2022 firmado por la Ministra de Salud. Ministra pide al AYA investigar productos de la degradación del agrotóxico clorotalonil en el agua de Cipreses. Disponible en Drive: https://drive.google.com/file/d/1376ZxT5L5ct9d-8q-FAOGy4Lbs4lhY5u/view?usp=sharing

- Escrito del Expediente N° 22-015651-0007-CO (adjunto) firmado por el Gerente del AyA indica textualmente: "*Los resultados obtenidos confirman que los niveles de metabolitos se encuentran* ***sobre el parámetro establecido por el Reglamento para la Calidad del Agua Potable para plaguicidas****, el cual es de 0.1 µg/L*." (el resaltado no es del original) Disponible en Drive: https://drive.google.com/file/d/1rdrm08z3kig1SYn6E01gSSw3X-JW_JQH/view?usp=drive_link

En el escrito adjunto (UNA-LARET-OFIC-046-2022 S22-23-01 / S22-23-02) dirigido al Ministerio de Salud y al AYA (ver adjuntos) se presentan los resultados de muestras tomadas en el mes de agosto y septiembre del 2022. Como puede verse en el cuadro resumen del escrito adjunto a continuación preocupa la contaminación en la naciente Plantón en más de 240 veces lo permitido para consumo humano en cuanto a la presencia del degradado de clorotalonil llamado: 1,3- dicarbamoil-2,4,5,6,-tetraclorobenceno. Disponible en línea:https://drive.google.com/file/d/12MyIrPgrQjH7WKw9pRTRmiDRgHmFetB0/view?usp=drive_link

Alerta también en el sistema de agua de la naciente Plantón la presencia de trazas de 8 diferentes plaguicidas como son el oxamilo, imidacloprid. clotianidim, tiametoxam, metribuzina, fluopicomida, flutolanil, metalaxil. Aunque estos diferentes ocho plaguicidas fueron encontrados en pequeñas cantidades por debajo del índice permitido para consumo humano (trazas), desde el Frente Ecologista de Cipreses en el cuál ha destacado el trabajo y acompañamiento de Fabián Pacheco se hizo un señalamiento a las instituciones responsables de que esto evidencia la vulnerabilidad y la urgencia de proteger el área de recarga acuífera ya que el agua para consumo humano no debería estar contaminada ni con moléculas degradadas o trazas de plaguicidas. Lo anterior se pude verificar en el archivo de Drive:
https://drive.google.com/file/d/12MyIrPgrQjH7WKw9pRTRmiDRgHmFetB0/view?usp=drive_link

Ilustración 4: Afiche de la campaña que evidencia el apoyo de organizaciones de la sociedad civil en la campaña señalada para prohibir el Clorotalonil en Costa Rica. ***Gracias a la gestión de Pacheco se logró aglutinar todas estas organizaciones en dicha campaña.***

La lucha por el agua de la comunidad de Cipreses ha tenido tal trascendencia y crecimiento gracias al enfoque y trabajo del ecologista Pacheco que hoy en día evolucionó a una **Campaña Nacional Por La Prohibición Del Clorotalonil** (ver ilustración 4). Ejemplo de lo mencionado es que **más de 2500 personas y organizaciones piden prohibir agro veneno clorotalonil en Costa Rica**, ver archivo de Drive: https://drive.google.com/file/d/1izrf2SHNfVmaR9eyYxBppNgaPaf35GuP/view?usp=sharing

Organizaciones y ciudadanos pidieron por escrito prohibir el peligroso agro veneno que contamina el agua de miles de personas. Estas personas firmantes del manifiesto adjunto pertenecen a distintas instancias: académicas, educación secundaria,

organizaciones ecologistas, derechos humanos, Asociaciones de desarrollo, agricultura orgánica, sindicatos, apicultura, ASADAs, culturales , artesanos, de la Diversidad, empresas de turismo, consumidoras , medicina natural, botánicas, restaurantes, corredores ecológicos, conservacionistas, agricultura urbana , cooperativas, manejo de desechos, COVIRENAS, indígenas, deportistas, jóvenes, fincas agroecológicas, productores, fundaciones, feministas, jubilados magisterio, religiosas, grupos de mujeres , regidoras, empresas ecológicas, sector cultura y guardianas de semillas, entre otros. (ver adjunto el Manifiesto por el Agua en el Drive anteriormente señalado)

Las más de 2500 personas firmantes del manifiesto adjunto denuncian que el Clorotalonil es uno de los plaguicidas más usados en Costa Rica y que el **Laboratorio Nacional de Aguas no tiene la capacidad técnica instalada para hacer análisis de todos los productos de degradación de Clorotalonil que ha sido prohibido en la Unión Europea y debería por consiguiente prohibirse en Costa Rica**. Dicho documento fue enviado y presentado a la Presidencia de la República y en este momento ya el Vicepresidente convocó a una reunión a Fabián Pacheco el pasado 9 de mayo del presente 2023 donde se sostuvo una reunión con la Viceministra de Salud y el Viceministro de Agricultura de cara a analizar la solicitud de prohibición del clorotalonil liderada por Pacheco. Otro impacto de dicha campaña es que la Ministra de Salud en su momento secundó la solicitud y por escrito pidió un plan de medición para analizar moléculas de degradación del clorotalonil en los acueductos que puedan estar siendo contaminados en Costa Rica. Indiscutiblemente

"La exposición a los plaguicidas puede tener repercusiones graves en el disfrute de los derechos humanos, en particular el derecho a una alimentación adecuada y derecho a la salud. El derecho a la alimentación obliga a los Estados a aplicar medidas de protección y exigencias en materia de seguridad alimentaria para velar por la seguridad de los alimentos y porque estos estén libres de plaguicidas y resulten cualitativamente adecuados. Asimismo, las normas de derechos humanos exigen a los Estados que protejan a los grupos vulnerables, como los trabajadores rurales y las comunidades agrícolas, los niños y las mujeres embarazadas, de los efectos de los plaguicidas"

(Informe de la Relatora Especial sobre el derecho a la alimentación. Naciones Unidas, 2017)

este es un aporte sin precedentes logrado en la lucha liderada por Fabián para poder analizar con más elementos la calidad del agua potable y cuidar la salud de las personas en base a ciencia y técnica. Se puede ver lo solicitado por la ministra en el Drive: https://drive.google.com/file/d/1376ZxT5L5ct9d-8q-FAOGy4Lbs4lhY5u/view?usp=drive_link

Actualmente está en estudio un tercer recurso de amparo contra el Ministerio de Salud No. 22-026649-0007-CO gestionado por Fabián Pacheco ante la contaminación de las tomas de agua de la ASADA de la comunidad de Santa Rosa Oreamuno, Cartago. Evidencia de lo señalado disponible en Drive: https://drive.google.com/file/d/1xS7smXWiAnulb_yRoEF9Vu1VT8bnO79Z/view?usp=drive_link

MINSA, AyA y MINAE recomiendan mediane informe técnico prohibir peligroso agrotóxico conocido como Clorotalonil. En el más reciente informe técnico con fecha de 14 de abril del presente 2023 del Ministerio de Salud, Acueductos y Alcantarillados y el Ministerio de Ambiente y Energía le dan la razón a Fabián Pacheco y los grupos ecologistas donde él a jugado un papel clave y que vienen pidiendo la prohibición del Clorotalonil desde hace años. Informe disponible en Drive: https://drive.google.com/file/d/1p2kwIl0X_7lbT8A-Hwu83qtYClf3UXNq/view?usp=sharing

Este informe técnico supra citado y sus recomendaciones son un gran logro ecologista debido a que todos los integrantes del Frente Eco Cipreses han sido objeto de ataques y una campaña de acoso por parte de la Asada de Cipreses junto a empresarios importadores de agro-venenos que han negado la contaminación pese a la evidencia científica y el amparo legal. Es una victoria ecologista que ahora el MINSA, el AyA y el MINAE tengan que reconocer que este peligroso agro-tóxico debe ser desterrado del país. Este logro técnico y político no se hubiera alcanzado sin el trabajo y liderazgo que Fabián Pacheco ha tenido. El informe la da la razón a todas las denuncias que Fabián y el Frente Ecologista de Cipreses han venido haciendo y demuestran que todos estos años han tenido razón en sus demandas y señalamientos. En el reciente comunicado de prensa del Bloque Verde se señala textualmente: "*En todo caso para*

los activistas del Bloque Verde es claro que esta posible prohibición que hoy se discute es un evidente logro de la lucha popular ecologista en defensa del agua y la gente. Nada de esto se hubiera descubierto y discutido sin el empuje de las comunidades defendiendo sus bienes comunes y con el invaluable apoyo de las universidades públicas donde destaca la UNA y la UCR" Comunicado de prensa disponible en Drive: https://docs.google.com/document/d/1EfFJn9cOAHbqTagZ9HAdBP-I0UrA45Vf/edit?usp=sharing&ouid=105632399011902777254&rtpof=true&sd=true

Ilustración 5 Primera plana del Semanario Universidad 31 de mayo del 2023. https://semanariouniversidad.com/pais/zona-norte-de-cartago-con-alto-uso-de-plaguicidas-muestra-aumento-en-incidencia-de-cancer/

El 31 de mayo de este 2023 el Semanario Universidad hace un especial reportaje (ver ilustración 5 de la primera plana) sobre la cruda realidad que Fabián Pacheco y sus compañeras del Frente

Ecologista de Cipreses en la Zona Norte de Cartago vienen denunciando. Textualmente copiamos una parte del reportaje que evidencia la magnitud del problema al que han venido denunciando desde la ciencia y con valentía desde el frente Ecologista de Cipreses y su trascendencia para mejorar la calidad de vida de miles de personas. A continuación, citamos textualmente del reportaje señalado:

> "*Patologías de cáncer y tumores malignos: Un "aumento de mortalidad por enfermedades cardiovasculares y patologías de cáncer y tumores malignos" y un "alto uso de agroquímicos en el área de atracción" son dos de los hallazgos en las condiciones de vida del Área de Salud Oreamuno – Pacayas – Tierra Blanca, que cubre a la comunidad de Cipreses.*
>
> *Así se expone en el Análisis de la Situación en Salud (ASIS) 2019-2020, que es el más reciente, solicitado por UNIVERSIDAD a la CCSS. El documento señala que, en Oreamuno, Pacayas y Tierra Blanca, los agroquímicos utilizados con mayor grado de peligrosidad son los nematicidas, seguidos de los herbicidas, insecticidas y fungicidas, por el tipo de uso de suelo, que es dedicado a la agricultura y ganadería.*
>
> *El ASIS también destaca que en la zona "la principal fuente de contaminación se encuentra en los lugares en donde la principal actividad de uso de suelo es la agricultura, debido al uso indiscriminado de plaguicidas que penetran en la capa freática contaminando los mantos acuíferos*". (semanario universidad 31 de mayo. Escrito por Fabiola Pomarada)
> Disponible en línea:
> https://semanariouniversidad.com/pais/zona-norte-de-cartago-con-alto-uso-de-plaguicidas-muestra-aumento-en-incidencia-de-cancer/

No es un supuesto que gracias a la denuncia valiente e informada con ciencia y la técnica Fabián Pacheco ha dado grandes pasos para defender el recurso hídrico y la calidad del agua de miles de personas. Como hemos señalado anteriormente en los recursos de amparo donde la Sala Constitucional le da la razón a la denuncia

ambiental del ecologista Pacheco o leyendo las conclusiones del informe técnico supra citado del 14 de abril del 2023 del MINAE, AYA y del Ministerio de Salud, evidencia que todo el esfuerzo y trabajo ha logrado tener impacto e incidencia para mejorar la calidad de vida de las personas afectadas por la contaminación agrotóxica en Costa Rica. Solo por este capítulo de la vida de Fabián Pacheco hacen que nuestro candidato merezca el Premio Aportes al Mejoramiento de la Calidad de Vida.

Campaña Paren de Fumigar, Desintoxiquemos Costa Rica.

Fabián Pacheco ha sido un luchador contra el uso excesivo de químicos y agro-venenos altamente tóxicos que incluso han dejado de utilizarse en países desarrollados como el herbicida Round-Up (glifosato) que han demostrado su alta peligrosidad en el desarrollo de cáncer y linfomas. La consigna y campaña que él promueve de: "Paren de Fumigar" se ha convertido en una campaña nacional que ha creado una gran conciencia a nivel nacional y ha logrado sumar muchísima gente en torno a la misma.

Dentro de esta campaña Fabián Pacheco ha trabajado en la construcción de municipios libres de fumigación y municipios libres de herbicidas. Visitando personalmente y presentando mociones a casi todas las municipalidades de Costa Rica se han logrado declaratorias importantes en esta materia, siendo la primera de estas la de Perez Zeledón https://www.elpais.cr/2017/04/10/perez-zeledon-se-convierte-en-el-primer-canton-libre-de-herbicidas-en-areas-publicas-y-de-interes-en-agroecologia/

Siguiendo a la municipalidades de: Alajuela, Esparza , Sarapiquí, Desamparados, Aserrí, Belén y Pérez Zeledón. Mientras otras que tomaron acuerdos para prohibir el uso del herbicida glifosato son: Corredores, Quepos ,Tibás, Santo Domingo, Montes de Oca, Talamanca y las instituciones de la UNED , INA y UCR Véase noticia https://surcosdigital.com/15-municipalidades-y-2-universidades-contra-herbicidas/ en esta noticia se puede ver foto de Fabián Pacheco exponiendo a los regidores, síndicos y público del cantón los impactos y alternativas a los agro venenos así como los alcances de la campaña "Paren de Fumigar, Desintoxiquemos Costa Rica".

Evidencia de dicho trabajo de promover el no uso de agroquímicos en las áreas de administración municipal está

disponible acta de la sesión municipal de San Mateo y se puede apreciar el tipo de exposiciones que incansablemente Fabián realizó por todo el territorio nacional, esta acta indica "*Declárese la Municipalidad de San Mateo como territorio libre de la aplicación de Plaguicidas Altamente Tóxicos (PAP) en las áreas y edificaciones de uso público bajo su jurisdicción, evitando así exponer la salud de sus trabajadores y vecinos de este cantón*": disponible en línea: https://www.sanmateo.go.cr/images/actas/2018/extraordinarias/Acta%20sesin%20Extraordinaria%2037%20del%2007%20de%20Febrero%20del%20%202018.pdf

Fabián Pacheco, agroecólogo y promotor de la agricultura orgánica, miembro del Bloque Verde, señaló que "*El uso desmedido de agroquímicos y herbicidas nos ha convertido en el primer lugar del mundo en el consumo de agrovenenos. Es vergonzoso para el país más verde del mundo*". Ante ello, los ecologistas lanzaron una campaña para *"Desintoxicar el País" comenzando en los lugares públicos. https://seedfreedom.info/events/santo-domingo-de-heredia-no-mas-herbicidas-en-sitios-municipales/*

"*El ecologismo social costarricense esta vez asume el reto de desintoxicar el país. El banderazo de salida está dado y ahora estamos trabajando para que nuestro dinero público no llegue a las arcas de los señores del agroveneno. Queremos vivir en un país con zonas públicas libres de herbicidas. Esta es una gran oportunidad para tener una discusión nacional y una profunda reflexión de los modelos de desarrollo que realmente queremos. Esta es la oportunidad de defender la salud pública frente al beneficio económico de algunos pocos*." Fabián Pacheco. Disponible en línea: https://www.biodiversidadla.org/Documentos/Desintoxicar_Costa_Rica

Territorios Libres De Agrovenenos Costa Rica. Esta lista de declaraciones obtenidas (cuadro 1) muestra el impacto y la capacidad de incidencia que el ingeniero Pacheco ha tenido a nivel nacional con su equipo de compañeros ecologistas. Se debe destacar el liderazgo de Pacheco en este tipo de declaraciones que sin sus exposiciones presenciales y gestiones escritas este resultado no existiría. Son miles las personas que se han beneficiado de este tipo de declaraciones y cuantificar esto no es fácil, pero es evidente su impacto.

Territorios Libres de Herbicidas. **Evidencias disponibles en:** **https://drive.google.com/drive/folders/1ZCwtKsjDo6DxlL7IVteve3k9bQxJCSJ_?usp=sharing**	
Pérez Zeledón	SESIÓN EXTRAORDINARIA 022-2017 1. ACTA No. E-022 del 06 de abril 2017
Escazú	Sesión ordinaria numero 71 acta número 79 del 04 de setiembre del 2017
Esparza	ACTA N° 67-2017 DE SESIÓN ORDINARIA 07 de agosto del 2017. (Acuerdo explícito para parques públicos)
Alajuela	MA-SCM-1277-2017 del 03 de junio del 2017
Belén	Sesión ordinaria 37-2017 del 05 de julio del 2017
Curridabat	artículo 8º, capítulo 3º, del acta de la sesión ordinaria Nro. 098-2018, del 13 de marzo de 2018, dice textualmente: territorio libre de agro tóxicos en áreas públicas. -
Desamparados	Acuerdo 7 de la sesión número 90 del 4 de julio del 2017
Sarapiquí	Sesión Ordinaria número treinta-dos mil diecisiete, celebrada por el Concejo Municipal del Cantón de Sarapiquí, en su Palacio Municipal, el lunes veinticuatro de julio del año dos mil diecisiete.
Territorios libres solo de Glifosato. Son aquellos que, sí usan otros herbicidas, aunque sean tan tóxicos o dañinos como el Glifosato. **https://drive.google.com/drive/folders/1cbSEkvv1Ok7MGuJvUb7QAlE9d614XH1u?usp=sharing**	
Montes de Oca	Sesión Ordinaria Nro. 55-2017, Articulo N° 12.3, del día 22 de mayo del 2017
Belén	Acta Sesión Ordinaria 33-2017 06 de junio 2017
Santa Ana	Acta 96 de Sesión ordinaria 27 de febrero del 2018
Acosta	SM- 235-2017 del 29 de junio del 2017
Corredores	Acuerdo número 21 de la Sesión ordinaria 60 del 26 de julio del 2017
Talamanca	Sesión ordinaria 57 del 23 de junio del 2017
Quepos	Acuerdo 3 del artículo 6 Sesión ordinaria 113-2017 del martes 27 de junio
Acosta	acuerdo número 4 del Concejo Municipal del acta de la Sesión Ordinaria 57 celebrada el día 20 de junio del 2017,
San Isidro de Heredia	S.O. 84-2017 del 18 de diciembre del 2017. **Nota el acuerdo es solo para el año 2018.**

Tibás	Sesión ordinaria 057 del 30 de mayo del 2017
Territorios libres de Plaguicidas Altamente Peligrosos (PAPs) https://drive.google.com/drive/folders/1w5zjeKFJCONjYUoQw4dLR9f_GYCRNP2e?usp=sharing	
Orotina	MO-CM-0028-18-2016-2020 / 25 de enero del 2018
San Mateo	ACTA DE LA SESIÓN EXTRAORDINARIA #37 CELEBRADA POR EL CONCEJO MUNICIPAL SAN MATEO DE ALAJUELA EL DÍA 07 DE FEBRERO DEL 2018
Barva	Sesión Ordinaria 67-2017 del 22 de noviembre del 2017

CUADRO 1: Declaraciones para proteger personas de fumigaciones agrotóxicas en áreas públicas, Costa Rica.

Dando seguimiento a las gestiones realizadas por Fabián de cara a proteger a la población civil de la exposición a agroquímicos en áreas públicas se debe señalar que en el año 2017 Fabián Pacheco presentó desde su condición de jefatura del INA un escrito a Junta Directiva de la institución con número de consecutivo URC-CNEAO-090-2017 de fecha 19 de abril solicitando el **no uso del herbicida Glifosato y otros herbicidas en los centros formativos**. En dicho oficio indica textualmente "*ASUNTO: Por una institución con centros educativos libres de GLIFOSATO y otros herbicidas. Solicitud de prohibición de uso del herbicida GLIFOSATO y otros herbicidas en las propiedades y Centros Formativos del INA*". (ver documentos adjuntos) Dicha solicitud fue aprobada según los acuerdos de Junta Directiva del INA número: AC-173-2017-JD y AC-358-2017-JD. Seguidamente y gracias a las gestiones de seguimiento del cumplimiento de estos acuerdos por parte del encargado del centro formativo del INA Fabián Pacheco, en el 2019 el 16 de septiembre se ratificaron los acuerdos señalados mediante el acuerdo unánime y en firme JD-AC-280-2019 donde además se indica textualmente: "*Que el INA cumpla a cabalidad con el comunicado de alerta sanitaria enviado por el Ministerio de Salud, el cual hace énfasis en la prohibición del uso de los herbicidas de uso profesional y agrícola en espacios de convivencia humana*". Evidencia disponible en el enlace de drive: https://drive.google.com/file/d/16ya5RiZNydYwhD1pOWGtoI6zDlFpI6EQ/view?usp=sharing

Queda retratado y evidenciado el esfuerzo del Agro Biólogo Ambiental Fabián Pacheco a nivel nacional por proteger a la

población de los riesgos e impactos inaceptables que los agrovenenos representan para la salud humana y ambiental. Solamente por estas gestiones nuestro candidato a este reconocimiento público lo hacen merecedor total del galardón señalado. No obstante, hay muchas otras áreas en que los aportes de Fabián destacan en la defensa de la vida…

Sobre los transgénicos versus semillas criollas y su conservación

Como evidencia del aporte y legado en materia de fomento y cuido de las semillas campesinas se puede mencionar el trabajo de años del ecologista Pacheco. Realizando conversatorios, festivales y diferentes actividades para promover el **cuido y uso de semillas criollas**. También destaca su trabajo en la construcción de territorios libres de cultivos transgénicos de cara a proteger la agrobiodiversidad cultivada local, criolla y libre de patentes. En el siguiente enlace se puede apreciar las diferentes actividades en el territorio nacional que se han venido desarrollando para promover dichas semillas y resguardarlas de la contaminación transgénica donde siempre la presencia, trabajo y movilización de Fabián Pacheco ha sido estratégica :
http://kioscosambientales.ucr.ac.cr/opinion/46-opinion/671-territorios-libres-de-transgenicos-en-costa-rica-y-establecimiento-de-centros-comunitarios-de-proteccion-de-semillas-campesinas.html

Al calor de la defensa del maíz y de las semillas campesinas se comparte enlace de una entrevista cuando se alcanzó el número de 50 cantones de Costa Rica que se declararon territorios libres de transgénicos (al final de esta campaña liderada por Pacheco se alcanzaron 75 declaraciones). Esto se logró después de mucho trabajo de exponer presencialmente ante cada consejo municipal de Costa Rica la importancia de cuidar las semillas. Los Organismos Transgénicos presentan riesgos e impactos inaceptables, lo que más preocupa al ecologista Pacheco ha sido el tema de la contaminación transgénica con genes que, además de no haber llegado nunca de forma natural a los cultivos, los mismos están patentados y esto abre una discusión ética sobre los modelos de apropiación corporativa sobre la vida misma. En el lenguaje y prosa de este tipo de declaraciones contra los organismos transgénicos destaca siempre el compromiso municipal hacia el fomento de una conciencia de cuidar el patrimonio agrícola cultural que gira en torno a las semillas campesinas, sanas y libres de patentes. Sobre esta discusión se recomienda escuchar la entrevista de Voces Nuestra en Línea con

Fabián Pacheco: https://vocesnuestras.org/informativo-mesoamericano/audio/50-cantones-de-costa-rica-se-declararan-territorios-libres-de-transgenicos/

Ilustración 6. Acción directa No violenta con altar de semillas frente Asamblea Legislativa, en la foto Fabián está dando un discurso al público y prensa presentes.

En el marco de la defensa del maíz criollo costarricense, Fabián Pacheco en ese momento alertó a la comunidad nacional en su calidad de representante de la FECON en la Comisión Técnica Nacional de Bioseguridad del interés de introducir el maíz transgénico de la conocida transnacional Monsanto. En ese momento Fabián junto con ecologistas destacados lanzaron la campaña **En Defensa Del Maíz**. Esta campaña decantó en la Caminata Nacional de Defensa del Maíz y logró proteger las variedades locales de maíz de la contaminación transgénica al evitar el ingreso del maíz transgénico de Monsanto a Costa Rica. Fabián Pacheco en este contexto podría señalarse como una persona medular para el éxito de la campaña aportando no solo desde la movilización social, sino que desde la ciencia y técnica en la Comisión Técnica Nacional de Bioseguridad. Ver evidencia en línea:
http://www6.rel-uita.org/agricultura/transgenicos/caminata_en_defensa_del_maiz_nativo.htm

"*Hoy, más que nunca, debemos retomar nuestra profunda relación con el maíz, como una estrategia alegre, fértil y colorida, que fomente la desconexión del sistema alimentario transnacional, sus injustas leyes y sus contaminadas semillas*" (Fabián Pacheco, 520 Años En Defensa Del Maíz Frente A Los Transgénicos, La Defensa Del Maíz Es Prioridad. Publicado en Opinión del Periódico la Nación el 18 del 2012 en opinión) artículo completo disponible en línea: https://drive.google.com/file/d/1HVsopDMMosUiNTIjGSxeCGV6C4m_KOqE/view?usp=sharing

Otra evidencia en línea del protagonismo de Pacheco en la defensa del maíz criollo está en la noticia del Semanario Universidad donde se indica textualmente "*Fabián Pacheco, especialista en agrobiología, es uno de los impulsores de este movimiento en Costa Rica. Pacheco leyó durante la actividad el manifiesto en contra de la introducción del maíz transgénico en el país.*" https://historico.semanariouniversidad.com/universitarias/grupos-ecologistas-abogan-por-la-defensa-del-maz-nativo/

Ilustración 7. Actividad en fomento del cuido y uso del maíz criollo y libre de transgénicos en el parque de Nicoya Guanacaste.

El primer gobierno local que decide declararse territorio libre de transgénicos fue el cantón de Paraíso de Cartago, el 28 de mayo del 2005, desde ese entonces Fabián Pacheco alzaba su voz en el

debate nacional llamando al cuido de la agrobiodiversidad nacional. Desde ese entonces y hasta octubre del 2012 el país contaba con apenas ocho cantones en esta condición. No fue sino hasta agosto del 2012, cuando se presentó la solicitud de siembra de tres variedades de maíz transgénicas por parte de la empresa Delta & PL Semillas Ltda (subsidiaria de Monsanto), que se logró despertar el interés de una parte importante de la población sobre este tema, especialmente a partir del mes de octubre. Entre las acciones iniciales se contó con la Caminata en Defensa del Maíz, organizada por cerca de 30 organizaciones, desde el simbólico poblado de Matambú (Guanacaste) hasta la ciudad capital (San José). Gracias a ésta y otras acciones se logró posicionar el debate de los cultivos transgénicos a nivel nacional a tal punto que en apenas a poco más de un año (hasta abril del 2014) ya se contaba con **75 cantones declarados como territorios libres de transgénicos, lo cual representa el 92% de los cantones existentes** (ilustración 8). A continuación, se presenta el mapa de los territorios que acordaron dichas propuestas en el seno de su gobierno municipal. Se evidencia la constancia y perseverancia de Fabián pacheco a lo largo de los años en esta materia.

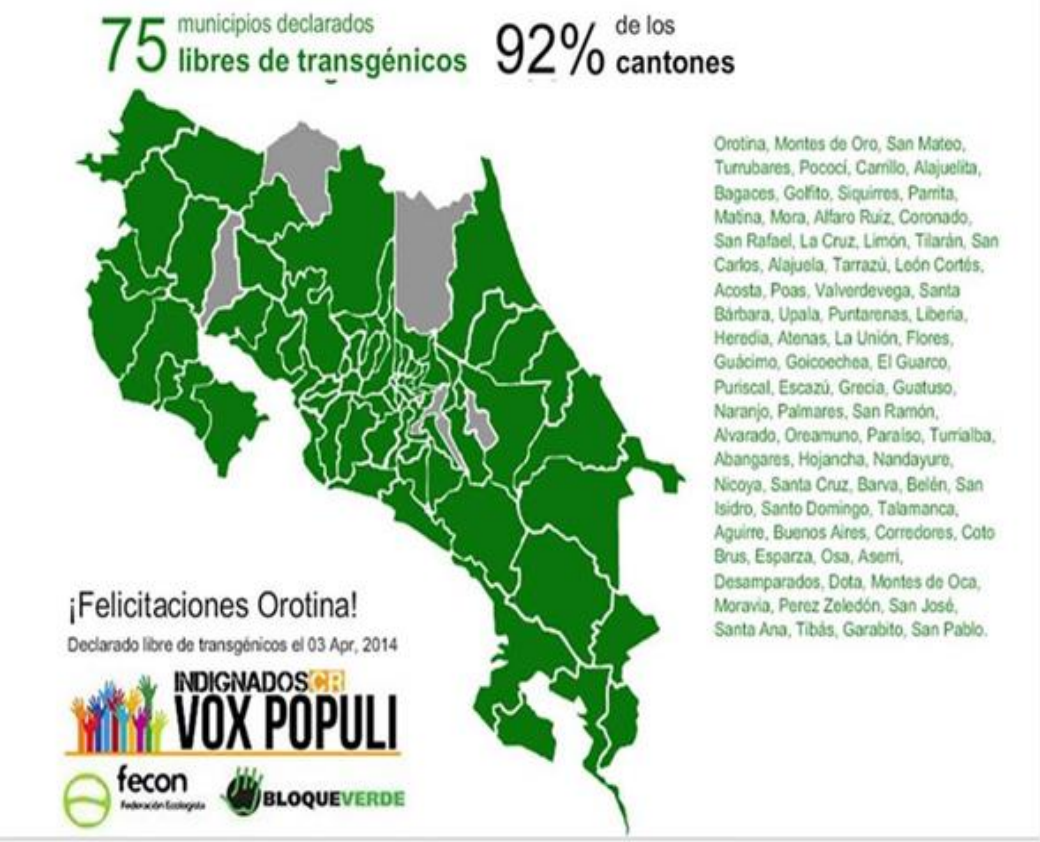

Ilustración 8. Mapa de los territorios que establecieron declaratorias municipales en protección a sus semillas criollas campesinas y en contra de los cultivos transgénicos. http://bloqueverde.blogspot.com/search/label/Transg%C3%A9nicos

Pocos movimientos sociales han tenido el alcance e impacto en una discusión nacional de gobiernos locales como lo alcanzado por las organizaciones ecologistas al calor de la lucha en defensa del patrimonio agrícola nacional y las semillas criollas. El liderazgo y trabajo presencial en exposición de razones y argumentos de Fabián Pacheco fue decisivo en lograr el alcance señalado y es un hito histórico del movimiento ecologista haber logrado un consenso como el demostrado por 75 acuerdos municipales (ilustración 8). La mayoría de las declaraciones municipales, así como diversos videos que evidencian el protagonismo del ecologista Pacheco en esta contienda nacional se pueden ver y están disponibles en la página de internet:

http://bloqueverde.blogspot.com/search/label/Transg%C3%A9nicos

Ilustración 9. Fabián Pacheco al centro, a su derecha la Profesora Silvia Rodriguez y a su izquierda la Ecologista Vandana Shiva. Foto tomada en san pedro al calor de la visita de Vandana Shiva organizada por Pacheco. 2014

El aporte de Fabián en la protección de las semillas y la agrobiodiversidad campesina también se ha construido desde lo académico realizando talleres técnicos y prácticos de conservación de semillas criollas a lo largo y ancho del país. Además, ha realizado importantes conferencias y encuentros donde se puede destacar la logística y trabajo de Pacheco para haber traído a Costa Rica a la líder mundial Vandana Shiva (ilustración 9), realizado conferencias varias con la señora Shiva quién es uno de los máximos referentes a nivel mundial sobre este tipo de temas. A continuación, se pueden apreciar algunas de las conferencias que quedaron grabadas disponibles en línea en los siguientes enlaces:

https://www.youtube.com/watch?v=UQHr8-IzLnM

https://www.google.com/search?q=vandana+shiva+en+costa+rica&rlz=1C1CHBD_esCR1040CR1040&oq=vandana+shiva+en+costa+rica&aqs=chrome..69i57j0i546l3.5084j0j15&sourceid=chrome&ie=UTF-8#fpstate=ive&vld=cid:de7830bd,vid:GEEp19h3alo

https://www.google.com/search?q=vandana+shiva+en+costa+rica&rlz=1C1CHBD_esCR1040CR1040&oq=vandana+shiva+en+costa+rica&aqs=chrome..69i57j0i546l3.5084j0j15&sourceid=chrome&ie=UTF-8#fpstate=ive&vld=cid:e6a38abc,vid:Uq657NTakoE

Ilustración 10. Fabián Pacheco, Vandana Shiva dando conferencia en Facultad de Agronomía UCR, 2014

Dando seguimiento a los aportes técnicos y académicos de Fabián en el cuido de las semillas campesinas, a continuación, se puede apreciar video de la UNED donde se ve el trabajo técnico de Fabián Pacheco fomentando las buenas prácticas de postcosecha de las semillas campesinas en calidad de instructor de agricultura del INA. Su acción en defensa de las semillas no queda en la simple denuncia, sino que se evidencia con videos como este su actitud científica técnica y proactiva en fomento del rescate de variedades criollas y locales:
https://audiovisuales.uned.ac.cr/play/player/22286

LOS APORTES AGROAMBIENTALES DE NUESTRO CANDIDATO

Sobre el consumo de productos orgánicos y una forma verdadera de vivir.

Fabián Pacheco ha sido un promotor incansable en la formación de agricultores orgánicos y fomenta el consumo y distribución de dichos alimentos promoviendo programas mediante la integración de varias fincas que se ven beneficiadas al trabajar unificadas y así logran integrar productos diversos de excelente calidad y precio, eliminando la intermediación y que los productos pierdan su frescura. Su vida y en especial su forma de alimentarse ha sido congruente con sus ideales y luchas. Fabián Pacheco en sus 14 años de vida en San isidro de Heredia (2005-2019) sostuvo el proyecto Finca Agroecológica Amalur que fue un espacio didáctico de fomento de la agroecología desde el cual se impartieron taller de huertas orgánicas y manejo de desechos orgánicos para particulares en general así como para la Municipalidad de San Isidro de Heredia o la misma Universidad Nacional que llevaba grupos de estudiantes constantemente a dicha finca ya que esta era un ejemplo de agroecología y de una forma de vivir en respeto y amor con la madre tierra.

Hoy día Fabián vive en Finca Agroecológica Waira ubicada en Cartago en donde se producen alimentos orgánicos que llegan a la mesa de muchas familias cada quince días. Fabián se alimenta de forma congruente con su discurso y lucha. La forma en que vive y administra su espacio donde vive también suma a que sea un candidato a esta nominación ya que es un ejemplo de vida sostenible y orgánica de restauración ecológica y amor a la naturaleza.

Fabián Pacheco no se quedó solo en la lucha y denuncia ambiental. Nuestro candidato ha hecho un enorme trabajo en la promoción de alternativas agroecológicas en su función como empleado público del INA. Su trabajo va más allá de lo que el "guion oficial institucional dicta" A continuación se presentan algunos logros destacables de su gestión que lo posicionan como un funcionario público excepcional, así como un excelente candidato al premio y reconocimiento en cuestión.

Proyecto Mujeres Semilla

Este proyecto fue creado por Fabián Pacheco en el año 2015, con el propósito de facilitar un proceso de capacitación y formación profesional en Agricultura Orgánica a mujeres rurales, indígenas y/o campesinas, en condiciones de desventaja social. Permite el desarrollo de capacidades, habilidades y herramientas para la implementación de prácticas agroecológicas en sus territorios, desarrollo personal y su incorporación en la actividad económica local. Es un proyecto interinstitucional en el cual participa el INA, con la capacitación técnica y ayudas económicas; el IMAS, con subsidios económicos y la inclusión en el Programa de Ideas Productivas y el INAMU con el Proceso de Formación Humana.

Dicho proyecto está compuesto de 5 módulos (Abonos Orgánicos, Agricultura Orgánica, Producción de Hortalizas Orgánicas, Cultivo Hierbas Aromáticas y Medicinales, Emprendedurismo en la Empresa Rural) Se imparten durante tres meses, de manera intensiva de lunes a viernes en el Centro de Formación que Fabián Pacheco Dirige del INA. El programa ha sido tan exitoso que ya otros centros formativos del INA lo están implementando.

A la fecha se han graduado 150 mujeres campesinas provenientes de zonas rurales de todo el país. De esas graduadas, 62 son mujeres indígenas (Cabecar, Bribri, Ngobe). También 35 de ellas decidieron proseguir sus estudios para lograr el título de Técnico Productor Orgánico. Ver ilustración 11 de grupo de Mujeres Semilla en una graduación.

Noticias en línea que dan ejemplo de lo mencionado del Proyecto Mujer Semilla:
https://www.ina.ac.cr/Noticias/Lists/EntradasDeBlog/Post.aspx?ID=192

Reportaje de Mujeres Semilla de Trece Noticias disponible en línea:
https://www.youtube.com/watch?v=0KDk2lyCBwM

Ilustración11: Fabián Pacheco graduando grupo de Mujeres Semilla en ese momento acompañado por la ministra de la Mujer Patricia Mora.

Productor Orgánico:

Programa creado en el año 2017 gracias a la gestión de Fabián Pacheco en su calidad de encargado director en agricultura orgánica del INA y con el apoyo en su momento de la Presidencia Ejecutiva de Don Minor Rodriguez Rodriguez (quién también se suma a la lista de personas que recomiendan este candidato a este reconocimiento) fue creado este programa. El El Técnico Productor Orgánico del INA está compuesto de 20 módulos para un total de 1160 horas de capacitación. Su propósito es formar profesionales capaces de crear agroecosistemas productivos orgánicos y con las suficientes herramientas administrativas para emprender y crear propias opciones de autoempleo.

A la fecha del presente, mayo del 2023 según datos del INA se han graduado 144 estudiantes, en este programa técnico, provenientes de todo el país. Dentro de estos egresados es importante mencionar que se han graduado 26 jóvenes indígenas (Cabecar, Bribi, Ngobe, Térraba). También de ese total, 10 han sido mujeres egresadas del Proyecto Mujeres Semillas anteriormente mencionado.

El 80% de las personas egresadas del Técnico en Agricultura Orgánica, que ingresaron al programa con el objetivo de conseguir empleo, encontró trabajo en este sector productivo, según un estudio reciente realizado por la Unidad de Fomento y Desarrollo Empresarial (UFODE) del INA en diciembre 2022. disponible en línea: https://www.ina.ac.cr/Noticias/Lists/EntradasDeBlog/Post.aspx?ID=213#:~:text=%E2%80%8BEl%2080%25%20de%20las,y%20Desarrollo%20Empresarial%20del%20INA.

Este programa, que se imparte en el Centro Nacional Especializado en Agricultura Orgánica (CNEAO) del INA, ubicado en La Chinchilla de Oreamuno de Cartago, también permitió que el 71% de las personas que matricularon con una meta de emprender, lo pudieran hacer (UFODE-INA 2022).

Quienes ingresaron para mejorar una empresa existente, en un 100% vieron cumplido su objetivo. En la totalidad de la población lograron implementar mejoras en la gestión ambiental de su trabajo, emprendimiento y empresa, luego de recibir esta capacitación (UFODE-INA 2022).

El 86% de quienes egresaron el programa indican que la aplicación de los conocimientos y competencias adquiridas, obtuvieron una mejoría en la calidad de vida de su familia, como consecuencia al aumento en los ingresos y la estabilidad por haber obtenido un empleo o emprender un negocio propio (UFODE-INA 2022).

"*El INA, con este técnico, se posiciona a la vanguardia en el área de la agricultura orgánica entre las instituciones a nivel internacional*", expresa Fabián Pacheco Rodríguez, encargado del CNEAO. *Disponible en* línea: https://www.ina.ac.cr/Noticias/Lists/EntradasDeBlog/Post.aspx?List=767ad487%2D303b%2D4d5e%2Da3b9%2D097f8836abef&ID=165&Web=88e520d7%2D5827%2D4e45%2D97e6%2D935854c7a0eb

En el reciente informe Uso Aparente de Plaguicidas en la Agricultura de Costa Rica del PNUD se señala: "*Costa Rica, debe replantearse el uso de agroquímicos y plaguicidas, informando y educando sobre su uso y actualizando los registros, de manera que permitan diversificar la atención y mantenimiento que se hace a los cultivos. En el país todavía se utilizan alrededor de 20 de los*

plaguicidas más peligrosos del mundo, muchos de ellos, están prohibidos o altamente restringidos en los países industrializados; ya que se asocian a enfermedades reproductivas, cáncer y otras enfermedades. Entre los datos que se encontrarán en este estudio, Costa Rica presenta un alto uso de plaguicidas en la agricultura, que ronda en promedio los 34.45 kg de ingrediente activo por hectárea por año, siendo mayor al de los países OCDE, pero incluso mayor que otros países del continente americano, y que cuentan con similares condiciones agrícolas, como Colombia, Ecuador y Guatemala." Disponible en línea: https://impactoplaguicidas.cr/wp-content/uploads/2021/12/USO-APARENTE-DE-PLAGUICIDAS_MAY22_VF_PRINT.pdf

Actividades que aportan al cambio

Dentro de actividades de fomento a la agroecología, manejo de desechos orgánicos mediante el compostaje se pueden destacar dentro de una inmensa lista las siguientes actividades que desde la mística el amor al trabajo fueron organizadas por iniciativa del señor Pacheco:

- **Congreso de Compostaje Municipal y Comunitario**: Realizado en Octubre 2018 con la asistencia de los Gestores Ambientales de la mayoría de Municipalidades del País. Actividad organizada junto al IFAM. El INA trajo a dos expertos españoles para impartir charlas de la experiencia europea en dicho campo
- **Primer Encuentro Tomate Orgánico**: Realizado en Junio 2018, dirigido a productores de tomate de diversas partes del país. Se contó con la ponencia de docentes del INA, expertos del MAG y del CATIE.
- **Congreso de Producción Agrícola bajo Ambiente Protegido**: Realizado en Septiembre 2017, con la participación de 68 productores agrícolas de todo el país. Se brindaron diversas charlas y talleres con especialistas del INA, Universidades y MAG.
- **Congreso de Agricultura Orgánica**: Realizado en Octubre 2016 con la participación de 73 productores de todo el país. Se brindaron diversas charlas con especialistas del MAG y de las universidades y además la participación internacional de un experto español en temas de manejo de desechos orgánicos.
- **Festival Cultivando Pura Vida: Realizado en Mayo 2015 y segundo festival en Diciembre 2016**. Consiste en un encuentro de Emprendedores Agrícolas, egresados y alumnos de este Centro, donde exponen y venden sus productos agrícolas. También se

organizaron diversas charlas con reconocidos expertos en diversos campos de la Agricultura Orgánica. Actividad abierta al público en general.

- **Taller el Arte de Fermentar**: Febrero 2015. Impartido por el Sr. Sandor Ellix Katz de los Estados Unidos.
- **Conferencia Agricultura Biointensiva**: Febrero 2015. Impartida por el Sr. Juan Manuel Martínez de México.
- Charla Día Mundial de la Tierra: Abril 2016. Impartido por docentes de la UCR.
- **Charla Control Biológico de Plagas y Enfermedades:** Setiembre 2016. Impartida por la Sra. Yohana Gato Cárdenas del Instituto de Investigaciones en Sanidad Vegetal de Cuba.
- **Taller: Biojardineras para descontaminar aguas grises**: Setiembre 2016. Impartida por docentes del CNEAO.
- **Día de Campo y Jornada Informativa: Biofermentos y su papel en autogestión de insumos agrícolas:** Marzo 2017. Ver documento técnico elaborado por Fabián pacheco disponible en línea: https://www.studocu.com/latam/document/instituto-nacional-de-aprendizaje/agricultura-organica/biofermentos-aprozonoc-ina/29083092
- **Taller: La madera rameal fragmentada y su papel en la agroecología**: Abril 2017. Impartido por docentes del CNEAO.
- **Charla: Plantas Medicinales para el Control de Plagas**: Abril 2017. Impartida por el Ing. Hernán Rodríguez.
- **Charlas: Día Mundial del Medio Ambiente:** Junio 2018. Impartidas por docentes del CNEAO y presentación del Libro "Insectos de Importancia Agrícola" del Entomólogo Manuel Zumbado y la Bióloga Daniela Azofeifa

Vivero Pronativa del INA

El Centro Nacional Especializado en Agricultura Orgánica (CNEAO) del INA inauguró su nuevo vivero PRONATIVA en el año 2015 por iniciativa y gestión del encargado de centro Formativo Fabián Pacheco . El vivero tiene dentro de sus objetivos constituirse en una unidad didáctica que facilite las prácticas en producción y reproducción de plantas para los estudiantes del CNEAO "*Se quiere que este vivero juegue un papel importante en el fortalecimiento del Plan Nacional de Gastronomía Saludable y Sostenible lanzado vía decreto ejecutivo, queremos reproducir plantas como: chicasquil, tococa, chaya, ojoche, cuayote, etc para que nuestros estudiantes de agricultura y también los de cocina del INA las conozcan y puedan sembrarlas y utilizarlas en los platillos de alta cocina.*" indicó Fabián Pacheco encargado del CNEAO.

El vivero ha sido gestado desde la administración del agro biólogo Fabián Pacheco de cara a promover plantas que sirvan para hacer barreras ecológicas y anti-erosivas y que jueguen un importante papel para promover la presencia de insectos benéficos tales como los polinizadores y controladores de plagas. El vivero fue inaugurado con la presencia del destacado botánico Luis Poveda. A quién, en honor por su invaluable trabajo en el área de la botánica en Costa Rica, se le dio el honor de cortar la cinta. Además, el vivero fue bautizado con su nombre.

Dentro de las actividades de la inauguración se ofrecieron exposiciones alrededor de la importancia del manejo ecológico de los sistemas agro-productivos. A continuación se presenta imagen de la inauguración de dicho vivero.

Ilustración 12. inaugurando el vivero Pronativas Luis Poveda INA 2015, a la derecha el botánico Luis Poveda y a la izquierda el Agro biólogo Fabián Pacheco.

Sobre la rectitud, integridad y honestidad

Muchos estudiantes del Centro de Agricultura Orgánica han señalado como una de sus mejores experiencias en la vida, fue haber aprendido en ese Centro técnicas que les permitieron mejorar la calidad de vida, buenos hábitos, rectitud al ofrecer únicamente

productos saludables y con buenas prácticas agrícolas. Las personas que tuvieron la oportunidad de recibir clases con Fabián Pacheco atesoran la experiencia y damos fe del impacto tan importante en el despertar de conciencia de amor a la tierra.

El Centro Nacional Especializado en Agricultura Orgánica indiscutiblemente tiene la huella de una administración intachable y comprometida con el fomento de los buenos valores para vivir de forma sustentable y justa. Por esto y todo lo anteriormente mencionado convierten a Fabián Pacheco Rodriguez en un excelente Candidato para el concurso: **Aportes al Mejoramiento de la Calidad de Vida**

Ilustración 13. Fabián Pacheco y Luisa Bejarano en Conte Burica, Foto tomada en Gira de trabajo del INA de cara a reclutar estudiantes para formarse en el Centro nacional Especializado en Agricultura Orgánica del INA, gira realizada en el 2022

Fabián Pacheco es indigenista

Muy presente en diferentes coyunturas y luchas del sector indígena de Costa Rica, Con la lucha indígena siempre ha estado presente Fabián. Desde las caminatas por tierra y autonomía a finales de los noventa. Su participación y trabajo en el proyecto Ixacaava desarrollado en la comunidad cabécar de Bajo Chirripó en el marco del rescate y fomento de agrobiodivarsidad indígena cabécar.

Recientemente ha estado muy presente en acciones directas y diálogos en busca de detener las agresiones y violencia en territorios indígenas. Se presenta fotografía (ilustración 14) saliendo de reunión con el Director del Organismo de Investigación Judicial (OIJ) Walter Espinoza y su equipo que en el 2022 recibieron una delegación del pueblo cabécar de China Kichá, la Coordinadora de Lucha Sur Sur y de la organización ecologista Bloque Verde (representada en ese encuentro por Fabián Pacheco) donde desde el OIJ se comprometieron a responder un documento sobre el estado de investigación de las denuncias de múltiples agresiones, asesinatos, tentativas de homicidios, quema de casas, de cultivos y amenazas de muerte contra personas indígenas. *"Fabián Pacheco, de la organización ecologista Bloque Verde, dijo que la reunión se dio en seguimiento a la acción que se hizo en el marco de la campaña ¡Sin Justicia no hay democracia! El 26 de enero se realizó una manifestación frente a los edificios del Poder Judicial, en San José, para denunciar el intento de asesinato de Leonel García Segura, indígena cabécar de Territorio de Bajo Chirripó, en Matina*." Disponible en línea:

https://semanariouniversidad.com/pais/director-del-oij-se-compromete-a-responder-a-indigenas-sobre-multiples-casos-de-agresiones-en-zona-sur-y-caribe/

Ilustración 14. https://semanariouniversidad.com/pais/director-del-oij-se-compromete-a-responder-a-indigenas-sobre-multiples-casos-de-agresiones-en-zona-sur-y-caribe/

De su experiencia profesional y del compromiso de generar ciencia en sociedad.

Se presenta a continuación un cronograma resumen del bagaje técnico, profesional y de las actividades destacables a lo largo de los años en las que nuestro candidato Fabián Pacheco ha participado, o bien a destacado como organizador o expositor. Se evidencia así una vida al servicio del ecologismo social y la agroecología no solo en Costa Rica sino a nivel internacional. Es indiscutible el papel trascendental de Fabián que desde su experiencia profesional ha tenido en múltiples áreas en procura del bienestar ambiental y humano.

20015-2023 **Encargado director del Centro Nacional Especializado en Agricultura Orgánica del Instituto Nacional de Aprendizaje**.

2020 **Director del proyecto para optar a grado de Licenciatura de la carrera de Salud Ambiental del estudiante** Luis Chinchilla Blanco. Universidad de Costa Rica-Proyecto de graduación: **Formulación de una estrategia para el manejo integral de los residuos orgánicos domésticos en el barrio Hondo de Paraíso de Cartago**.

2016 **Lector del trabajo de graduación** Sírfidos (Dipthera: Syrphidae) depredadores de pulgones (Hemiptera: Apididae) en lechuga Latuca sativa L. (Asteraceae) orgánica en Costa Rica: estrategias de control biológico por conservación. Proyecto de graduación presentado por Daniela Azofeifa Jimenez para obtener grado de licenciatura en manejo de >recursos Naturales. Universidad nacional (UNA)

2015 Gestión y realización del proyecto de investigación participativa: **Evaluación De La Calidad Bioquímica Resultante De Biofermentos Agrícolas Para Uso De Familias Productoras Orgánicas**. Aprobado y realizado con fondos de FITACORI. Con participación de Asociación de Productores Orgánicos de la Zona Norte de Cartago (APROZONOC)

2014 **Tutor del Trabajo Final de Graduación para optar por el grado de Magister en Gestión Ambiental de Recursos Naturales y Tecnologías de Producción** de Gina Borrero Gonzalez. **Estudio Comparativo del Uso de Dos Sustratos con Inóculos Microbiales para el Tratamiento de Residuos Orgánicos Sólidos en Compostaje** Doméstico. Área Académica Agroforestal del Instituto tecnológico de Cartago.

2006-2014 **Formador para el trabajo**. Núcleo Agropecuario del Instituto Nacional de Aprendizaje. Instructor en cursos de Abonos Orgánicos, Agricultura Orgánica, Lombricultura, Control de Plagas y Enfermedades con Extractos de Origen Botánico y producción de Plantas Medicinales y Aromáticas

2013 **Ponente** en Foro Público: la problemática de los Cultivos Transgénicos en América Latina. Organizó: Red Por Una América Latina Libre de Transgénicos. 24 de mayo en Universidad Nacional de Bogotá Colombia.

2011 **Organizador.** Semana Biointensiva Costa Rica. Celebrado en la Chinchilla de Oreamnuno, Cartago. Del 8al 12 de agosto en las Instalaciones del Centro Nacional Especializado en Agricultura Orgánica del Instituto nacional de Aprendizaje. 40 horas de duración. En coordinación con Ecology Actión de USA, El Mesquite de México y ECOPOL de México.

2011 **Expositor y facilitador** en Capacitación sobre Agricultura y Ecología. Dirigida a Equipos técnicos y miembros de juntas directivas de organizaciones indígenas Kiché, q´eqchí, achí. En el marco del proyecto Oxalajuj Tz´Ikin CATIE GUATEMALA. Realizado el 24 de noviembre en Ciudad Guatemala.

2010 **Ponente** en el VIII Congreso Ibérico y V Iberoamericano de Contaminación y Toxicología Ambiental (CICTA). Realizado del 1 al 3 de diciembre del 2010 en Universidad Nacional Heredia. Organizado por: Instituto Regional de Estudios en Sustancias Toxicas (IRET) y Sociedad Iberoamericana de Toxicología y Contaminación Ambiental (SICTA).

2010-2023. Miembro activo del Comité Central de **la Red Por Una América Latina Libre de Transgénicos.**

2010 **Expositor** en seminario internacional de Agroecología y Soberanía Alimentaria, Guatemala del 23 al 27 de agosto del 2010. Organizado por la Facultad de Agronomía de la Universidad de San Carlos, Ceiba Amigos de la Tierra y el Consejo de Instituciones de Desarrollo.

2010 **Facilitador e instructor.** Encuentro Latinoamericano "La Agricultura Biointensiva Frente al Cambio Climático" Tepozotlán México del 03 al 08 de mayo. Secretaría del medio Ambiente y Recursos naturales de México, Fundación Xohitla y Ecology Action.

2000-2007 **Presidente** de la Federación Costarricense para la Conservación del Ambiente: FECON.

2005 **Expositor para el Centro de Justicia Climática** en el marco de la Convención Internacional Sobre Cambio Climático de las Naciones Unidas representando a OILWATCH Internacional y como delegado oficial de la República de Costa Rica. 27-11-05 hasta el 10-12-05, Montreal, Canadá.

2005-2017 **Miembro de la Comisión Nacional de Bioseguridad** del Ministerio de Agricultura y Ganadería de Costa Rica. Representando a la Federación Ecologista FECON.

2005 **Conferencista** I Encuentro Internacional de Incidencia en políticas de Bioseguridad y II Encuentro Internacional Ayuda Alimentaria Hambre y Transgénicos del 26 al 29 de Abril, León Nicaragua.

2005 **Conferencista** I Feria Nacional de la Semilla, 7 y 8 de Julio del 2005. Alameda, Chimaltenango, Guatemala.

2005 **Técnico y Coordinador del proyecto**: Parque Comunitario de agro biodiversidad indígena en la comunidad de Bajo Chirripó, Costa Rica Por: Asociación IXACAVAA.

2003-2006 **Productor y Conductor de Programa de Radio**: *Radio Urgente, Acción Ecologista en tus Oídos*. Transmitido en Radio Nacional de Costa Rica todos los domingos de 11:00 a 12:00 AM.

2004 **Coordinador en mesa sobre soberanía alimentaria. "**Cuarto Foro Mesoamericano por la Diversidad Biológica y Cultural de Nuestros Pueblos" realizado en julio en el Departamento de San Miguel, El Salvador

2004 **Participante en la Asamblea de la Red Por Una América Latina Libre de Transgénicos.** Organizó: Acción Ecológica, Grupo de Reflexión Rural, y REDES Amigos de la Tierra. Montevideo, Uruguay**.**

2004-2012 **Miembro fundador de la Alianza Centroamericana de Protección a la Biodiversidad** por: Asociación de Ecología Social Costarricense.

2003 **Expositor en el Curso** "Abonos Orgánicos, principios, aplicaciones e impactos en la agricultura". Centro de Investigaciones Agronómicas de la Universidad de Costa Rica y CATIE.

2002-2003 **Secretaría del Comité Vigilancia de Recursos Naturales**, Ministerio de Ambiente y Energía.

2003 **producción de Insumos Orgánicos**; durante 5 meses. Finca Integrada Orgánica, Universidad EARTH, Limón, Costa Rica

2003-2012 **Miembro activo** de la Red Internacional de Resistencia a la Actividad Petrolera **OILWATCH.** Costa Rica; durante 5 años.

2002 **Comisión Redactora** del proyecto de reforma constitucional **Garantías Ambientales**; Comisión convocada por el Ministerio de la Presidencia, Casa Presidencial, San José Costa Rica.

2002 **Delegado Oficial de Costa Rica, Cumbre Mundial de Desarrollo Sostenible;** durante un mes. Johannesburgo, Sur África.

2002 **Pasantía:** Agricultura Biointensiva para fincas sustentables; durante 3 meses. **Ecology Action**. California, USA.

1998-1999 **Coordinador del Taller Ecologista del Frente Ecologista Universitario**, Universidad de Costa Rica. (Miembro activo del grupo durante 5 años: 1994 - 1999)

1998-1999 **Dirigente en la campaña de apoyo** a la "Lucha por Tierra y Autonomía" gestada por Asociación Cultural Indígena NGOBEGUE; durante los meses de septiembre y octubre. Costa Rica.

A manera de conclusión:

Es merecido dar un reconocimiento como el señalado al Agro biólogo ambiental, agrónomo y ecologista Fabián de Jesús Pacheco Rodriguez. Mucho ha faltado por narrar en este documento de sus aportes en materia de defensa ambiental. Su presencia en comunidades indígenas y campesinas de cara al fomento de estilos de vida sostenibles y agroecológicos es destacable. Fabián es un activista (quizás uno de los más trascendentales en la historia reciente de Costa Rica). Fabián ha enfrentado amenazas, persecución laboral y no obstante a través de los años se ha mantenido inclaudicable en su trabajo desde el ecologismo social y la acción directa no violenta. En estos tiempos donde se discute el Acuerdo de Escazú, donde las problemáticas ambientales y sus impactos en la vida de las comunidades son materia de noticias diarias en nuestra sociedad, se hace necesario reconocer públicamente el trabajo de personas líderes en la defensa ambiental costarricense. El reconocimiento de **Aportes al Mejoramiento de la Calidad de Vida** en el caso de Fabián Pacheco y el movimiento ecologista que hoy lucha por agua y alimentos sin agrotóxicos es estratégico en la protección de la integridad de estas personas. Fabián ha dedicado su vida y expuesto la vida misma en la construcción de un país ambientalmente sano y socialmente justo.

Agradeciendo su atención se despide atentamente:

FLORA FERNANDEZ AMON (FIRMA)
PERSONA FISICA, CPF-01-0523-0903.
Fecha declarada: 01/06/2023 08:10:43 PM
Esta representación visual no es fuente
de confianza. Valide siempre la firma.

_____(firmado digitalmente)_____

Flora Fernandez Amon
Cédula: 105230903
Celular: 83966969
Correo: ffamon@gmail.com